滿洲報

(第三郵種郵便物認可大正十一年七月廿四日)　發行人西片朝三　印刷人金念曾

(本報價目)每月一圓三角六個月七圓二角全年十三圓六角報費先惠郵票不收外國除日本轍加郵稅　(廣告刊費)一行十二字起碼一日每行一圓特別地位加倍長期者另議　以上俱以現大洋爲本位但用日本及其他國即以日本金票爲本位

大連市山縣通一四二番地　發行所　中日合辦　滿洲報社　電話　編輯部(長)七五一三番　經理部　四〇三四番　社長室(長)二八四番　振替貯金口座(大連)三七三番

THE MAN CHOU PAO　142 Yamagatadori, Dairen　Manchuria China.

昭和五年十二月八日

時評　執政者當努力　(知非)

◇中國十九年來、紛々擾擾、幾不成爲國家、民窮財盡、達於極點、經閻馮此次舉動元氣耗損殆盡、若從好處着想、此後風恬浪靜、一味彌補元氣、光陰期於十稔必能大有可觀矣、若仍不知努力、則中華民國之前途、何堪設想

◇閻馮之勢力、一旦並去、彼包藏禍心、急欲一試其破壞手段者、當茲時也、應各知自斂、必無意外之僥倖、而神經敏捷、好作未來將來思想者、每一言及國事、不禁慷慨欲歔、猶抱無限之悲觀、此何故也

◇若而人者、得失之心過重、極盼國內無事、復恐國內有事、一喜一憂、純粹出之於性情、當軸諸公、苟能體人民望治之深心、使國家政治、日臻休明、干戈戎馬之事、不令再見於域內、吾知轉憂爲喜、舉國有同情矣

◇今日之時何時乎、所謂國家者尚在風雨飄搖中、向好一方面作去、則定收好果、向惡一方面作去、則定收惡果、非有公而忘私、國而忘家者出、未易使之大定、若猶營私趨利、置革命事業於不顧、然則後之爲閻馮者、或接踵起矣

張副司令即回瀋　在津已晤閻氏說

謝絕訪客曾偕夫人出外就餐　張學銘談蔣張會見極圓滿

張副司令六日夜已與閻錫山會見其結果頗爲各方所注目云(七日天津電)

張副司令已預定本日出發歸瀋(七日天津電)

現已抵津之張副司令謝絕一切面會於六日午後三時偕同于夫人由衛隊擁護乘專用自動車赴特別一區克萊斯旅館就食張氏之介弟張學銘氏與聯合記者談謂蔣張兩氏之會見各問題已達圓滿解決(七日天津專電)

因患胃病故延期北上　南京新興氣象頗旺甚

馮消息未明晤閻否未定　張副司令到津及車中談話

張副司令六日對往訪記者談云

南京之新興氣分頗爲旺甚政府當局之奮鬥努力至爲感動閻馮兩氏去國後北方已無問題予因胃病即將歸瀋今後決意擁護中央政府盡力國家之建設事宜(七日天津電)

張副司令抵津在車中對往訪之記者談云

在京有意外之延長時間者係因患胃病閻氏於近日中即將出洋外遊馮玉祥之消息現在完全不明日下正向山西之商震氏詢問關於閻馮兩氏之安全保障予與蔣氏已折衝終了在津與閻氏之會見現尚未定云(七日津專電)

國府及浙委任命均發表

南京訊、國府支(四日)令、一、內政部長楊兆泰、代理部長鈕永建、外交部長王正廷、財政部長宋子文、軍政部長何應欽、海軍部長楊樹莊、農礦部長易培基、工商部長孔祥熙、教育部長蔣夢麟、交通部長王伯群、鐵道部長孫科、衛生部長劉瑞恒均免本職　二、特任劉尚清爲內政部長、王正廷爲外交部長、宋子文爲財政部長、何應欽爲軍政部長、楊樹莊爲海軍部長、高魯爲教育部長、王伯群爲交通部長、孫科爲鐵道部長、孔祥熙爲實業部長　三、任命陳其采爲國府主計處主計　四、任命蔣夢麟爲北大校長　五、任命易培基爲北平師大校長　六、任命劉瑞恒爲禁煙委會委員長　七、玆修正整理內外債委會章程、公布之、八、蒙藏委會駐平辦事處長王平、久離職守、應予免職　任命李芳春爲駐平辦事處長　九、任命馮軼裴爲國府警衛師長俞濟時爲副師長

國府支(四日)令、申誡各級官史、絕對不得兼營商業機關職務、從事投機市場交易如敢故違、定予撤懲

國府支(四日)令浙江省政府委員兼主席張人傑、呈請准予辭職、情詞懇切、張人傑准予本兼各職、此令浙江省政府委員兼建設廳長兼代民政廳廳長程振鈞、呈請辭職准免本兼各職、此令、浙江省政府財政廳長周駿彥、教育廳長陳布雷均免本職此令任命張難先、方策、蔣伯誠陳布雷、石瑛、周駿彥、王澂瑩、張乃燕、葉琢堂、爲浙江省政府委員、張難先兼浙江省政府主席、並兼民政廳廳長、此令、任命周駿彥兼理浙江省政府財政廳長石瑛兼理浙江省政府建設廳長、陳布雷兼理教育廳廳長此令浙江省政府財政廳廳長周駿彥未到任以前、以王澂瑩代理財政廳廳長、此令

須加以附帶條件　同情退回漢界

重光日使之答覆外部

自提出收回漢口法日之租界聲明後殊惹起國際間之重視據我國側傳出消息法蘭西似已有還附之意日側重光代使回復國府之內容有如左者原則上殊表同情惟須附有返還之條件據此觀之出於拒絕或承認之明白態度尚未執定惟暗中側藏有漸進的之趨向(七日上海專電)

招商局開闢　南洋之航線　資本二十萬

滬訊、據商局對於開闢南洋航線、數年前即已計畫、第因經費關係、迄未實行、而往來中荷各屬之客貨輪船遂歸外人獨佔、在外商各輪中尤以渣華輪船公司之營業最爲發達、近因華船員渣侍營業發達之故、蔑視華人、强姦孤行出國之羅信庵女士、已引起全國一致之憤慨、南洋華僑及國內人士盼望我國航商添放南洋航線之心理、遂日益深切、招商局爲副國人之盼望計、刻已決計添放兩洋群島之航線並定經費二十萬元、預備租用載重八千噸之航海輪四艘、定期開放大約於最短期內即可實行、而此爲實行抵制渣華輪船之第一聲云

閻錫山出洋聲中　晉軍調防仍忙

北上平地泉東抵雪花山　閻以四萬元酬總部人員

太原三十日通訊、關於閻之離晉一節、近日以來、確有積極準備模樣再觀連日迭召徐永昌商震周玳趙丕廉等各要人、前往建安(五台縣屬離河邊約十餘里閻現寓該處)面囑善後一切、一般人均已確信閻之行期已迫、據昨(廿九)夜所得某方消息、則云閻因業已得商震轉來張副司令覆電、對其沿途安全、絕對保障、而躊躇多日遲遲其行之一大問題、至此豈告解決、遂經各要人協商之結果、決即實行離晉、故有今(三十)日動身首途之決定、而其行程、亦有兩說、一說由五台建安起程後、即乘汽車北赴大同、再由平綏路以達平津、然後赴日、一說由大同轉赴包頭、再行繞道赴歐、記者爲探詢閻氏今日究竟已否離晉起見、特赴官方及各關係方面詳詢、則均不能下一斷語、或云毫不知情今夜適有友人某君自大同來幷、記者當又詢問本日會否見有閻之行蹤、據云余係今晨由大同起身、沿途所遇均係營業載客汽車、官方汽車只過一輛(係紅牌七號)曾留神細察、內中並無閻之踪影、況閻若北上、決不能只有汽車一輛、觀此閻於今日並未起程、可爲明證云、再據昨夜所得消息、閻因出洋過津時、必須派遣妥員、在彼照料、業已派定趙丕廉前往、趙本定今晨乘正太車離幷赴津、而趙今日亦未成行、又據另一息云、閻在軍餉分配金融維持兩項辦法未告妥善前實難遽行離晉、今證以上列事實、則閻今日離晉一節似未實現也、閻因總部各處人員服務均已多年、不無勞績、現本人行將離國出洋、玆爲酬勞前功起見、特於昨(二十九)日由本人私款內提出現洋四萬元、發交總部事務處、分配獎賞各員、以酬前勞、徐永昌商震、現爲實行整頓晉北礦務、特於日昨委任樊象離(前閻之高等文官)爲晉北礦務募股處主任委員、目下正在着手組織中、又徐商爲畫一警政、擬再添設一警政處、所有警務事宜、向後不歸民廳管轄、其處長一職、已向南桂馨、(前警務處長)徵求同意、但南則堅辭不就、目下尚在物色中、一俟處長選確定、該處即可正式發表、再近日軍隊調防仍甚忙碌、日前開抵汾陽、孫良誠統率之一萬餘人、現又奉令調駐山西汽車路沿途各處(即由太原至汾陽之公路)正在移動之中、駐在晉城路安一帶之龐炳勛部、近亦奉令開往晉北、該部現正準備開拔、傅作義部之第十軍、前曾奉令由和順遼縣一帶、開往綏遠駐防該軍所屬之二十八師業已全數到達綏遠第二十九師現已到達幷垣、亦即陸續北開、第三十師現已開始移動、所有各師、均係徒步行軍、每日僅行百二十里、故其行程甚緩、據軍界消息、該軍之移駐綏遠、純係爲便利防務起見、因該軍軍長傅作義與察省主席劉翼飛、爲保定官同學、交誼頗篤、察綏接壤、若以該軍前往駐防、自能融洽、且能免去誤會、該軍防地向東、即以平地泉爲止、馮鵬翥部現已分駐於娘子關一帶、雪花山即爲晉軍之最前衛、第十六軍楊澄源部、現已劃定運城臨汾曲沃三處爲其防地、楊爲指揮上便利起見、已將河東守備區總司令部及軍部、由曲沃移於臨汾、關福安之副司令部則仍設於運城、十五軍豐玉璽、現已結束完竣第所有官兵四團均已撥歸傅作義改編補充、編餘官佐、除委有參諮議者不計外、其餘均已一律給資遣散、徐永昌以戰事業已結束、所有戰時各軍之公家給養辦法、亟須停止、當於今日通令各軍自十二月起者、即取消所有士兵伙食仍舊例由照餉銀內扣除云

鄂共軍退皖境

因徐源泉率兵追擊

爲討伐新州方面之共產第一軍由徐源泉氏指揮之四十八師之二團及四十四師之聯合軍已由楊羅司團風方面急向新州追擊因是共軍已向其根據地之安徽省境退却形勢已現緩和云(七日漢口電)

對俄交涉專委

須待張氏回瀋始可決定

據可靠消息於四日在莫斯科續開之中俄正式會議進展似呈順利中俄兩國代表擬定

一、鐵道問題

二、通商問題

三、恢復國交問題

組織上記之三個專門委員會現已通過惟我國側之委員長尚須俟張副司令返瀋後始能決定至遲預定於來年一月中出發云(七日哈爾濱專電)

紀念廿地被捕

印八示威與警察衝突之死傷

印度國民運動之指導者廿地氏前於五月五日在達天海濱爲英國官憲截押於布拿郊外之中央警務所現已經過七閱月印度市民爲紀念此可紀念之日起作示威運動於五日與孟買之警察官隊大起衝突結果群衆中負傷者瞬達二百二十八名現已運送於病院療治現有十五名陷於重態(七日孟買專電)

法國組閣消息

達洛久內閣總辭職後之法蘭西對於繼任組閣之人選陷於難境據該地各新聞之記載將命令曾加萊內閣時代之司法部長現任上院議員之巴魯芝氏組閣云(七日巴黎專電)

趙梁等過平記

梁汝舟談閻到津之經過　晉事與閻家事種種情形

津訊、閻錫山業已抵津、其隨員趙戴文賈景德朱綬光梁汝舟四人、亦於(四日)午後一時十五分、乘平漢第二次快車抵平、下車後、即赴東交民巷利通飯店休息、記者當赴該飯店投刺請謁、趙戴文因頭部生有小瘡、特由梁汝舟出而接見、即在三層樓第三十二號房、爲下列之談話、問、閻錫山離幷之經過如何、答、百川前由石家莊返幷後、以軍事無望、擬返晉後、將晉省事件完全結束百川主持晉政、垂二十年在晉省有極長之歷史、對人民有特殊之感情、故特返幷、親身處理、前月間、兄弟赴瀋陽晤見張漢卿先生告以百川出洋之安全問題、可完全擔保、兄弟比將此意轉達於百川、百川出洋之意、遂完全決定、百川於上月二十八日、更接漢卿先生一電、擬派專車赴石迎迓、百川初以爲專車內或爲王樹常主席、故派孔繁蔚溫壽泉到石見王但孔溫臨時因事未行、僅派安團長(秉彝)到石答謝、百川則爲本人既經下野、不願受專車之迎迓、恐經過各地時、各方熱烈歡迎、殊覺難乎爲情、故坐票車離晉、但決非秘密其行踪也、百川係於上月二十九日乘汽車離開河邊村、同行者有其二夫人、並有張培梅王子偉李龍亭三數員隨員、及馬弁二名約八個鐘頭到大同、當夜十二時、即由大同乘三等票車逕往天津、三十日下午六時過豐台九時即乘北寧路一零一次快車、於夜間十一時四十分到津、問閻出洋後、其家中如何布置、答、百川家中、原有薄田二方、嗣經其封翁添置一方即就此三方地之面積、蓋有極精美之房屋百川行後、其封翁即居於此百川之徐大夫人亦留晉侍翁並撫養其幼子、問、山西軍政善後辦法如何、答、百川於不問政治以前、已將晉省軍事交於徐永昌、政治交商震、當百川離幷時、徐商仍照常負責、將來情形如何、則不能過問矣、問、閻此次赴日、其住址業已覓定否、答百川此次赴日、其住址尚未覓定俟將來抵日後、再爲決定、但百川赴日、擬不作久居計、尚擬再到歐美各國遊歷、兼以考察各國政治如何治理、問、閻此行翻譯已聘定有人否、答、將來出國後、此種翻譯責任、擬由蘇體仁或胡開擔任、問趙戴文賈景德此次亦隨同出洋否、答、百川到津後、曾有電到幷、告以本人安全到津、以趙年事已高、勸勿遠行、趙謂甚願薄此機會到外國觀光、兄弟與賈煜如、亦擬隨同百川出洋、朱蘭蓀因尚有私事則不能同行云

整理華北黨務

各地黨員決重行審查　下級黨部仍暫停活動

津訊本市黨務整理委員會組織部長陳石泉氏、前於津市黨務公開後、奉命晉京、向中央陳述華北黨務情形、研究整理辦法、參加四中全會最近乘張副司令赴京、就便與之商洽華北黨務、業已辦理完畢、一日搭京遼通車離京北返、昨晨抵津、下車後即赴市部辦公、並參加追悼十七烈士大會、記者三日往訪、詢其整理黨務之辦法、據談

△全國黨務　全國各地黨務自四中全會閉幕後、決定依照全國黨務大會議決各案、次第進行、採取實際工作、努力、各種建設、黨部範圍決即縮減、撤裁冗員、至將來組織規章、刻已草定、呈交中常會、一俟中常通過、即可遵照辦理

△華北黨務　華北黨務、前後受反動勢力之壓迫、內中已呈紊亂狀態、故中央決定清理內部、嚴格肅清不良份子、以鞏固黨之基礎、清理辦法、河北省及平津兩市黨部、已經中央決定將所有黨員重行審查、判明良莠、以黨之紀律制裁

△審查辦法　至審查辦法、平津兩市由黨部自行辦理、河北省部、則由黨部派專員每縣一人、協同縣黨部審查以一個月爲限、其審查方法(一)用各種調查方法(二)檢舉辦法(三)召集談話、用各種方法嚴格肅清一切

△下級黨部　各下級黨部、在審查期間、一律停止活動各俟將該員審查完畢、即派員籌備重行組織下級黨部以期嚴密、市黨部有五健全下級黨部成立後、即可呈請中央派員視查、然後招集全市黨員大會、成立正式黨部、省黨部須有十五下級黨部成立、得請中央派員視查、成立正式黨部、但各下級黨部須有二百黨員方能成立

△黨部經費　河北省黨部、近有主張移津、又有主張仍設北平者、事經呈交中央、已由中央黨部將是案提交常會、一俟中央常會通過後、即可決定、各部經費、現亦經中央議的　由國府飭各地方政府照撥

△東北黨務　張副司令此次晉京、印象甚佳、每於參加紀念週時、誠懇致詞、表示絕對擁護中央、並聞張氏北返後、決定着手籌備辦理東北黨務、天津民國日報事、現已決定即行開辦云

中執會常會議決　設革命債委會

推定宣傳訓練兩部長　派定陝靑等省市黨委

南京訊、中央執行委員會、於支四日上午八時舉行第一百十七次常務會議、出席者葉楚傖、朱培德、胡漢民、于右任、孫科、列席者林森、陳立夫、李煜瀛、吳敬恒、王寵惠、余井塘、馬超俊、元冲、王伯群、陳耀垣、劉紀文、吳鐵城、張群、李文範、周啓剛、方覺慧、焦易堂、克興額、恩克巴圖、劉蘆隱、桂崇基、苗培成、王正廷、孔祥熙、主席葉楚傖、決議各案、探錄如左、一、四中全會通過之黨部組織案、交組織部規劃實施辦法、二、四中全會通過之黨務工作案、其致核辦法、交發各級黨部遵行、三、清剿匪共區域各省黨務、委託委員中正指導、四、通過中央資助國內升學黨員管理規則、五、通過中央政治學校附設蒙藏學生訓練班組織規則、六、總理生平爲革命所舉辦之各項債款捐款、爲數甚鉅、此種款項、均爲創建民國而設、現在國家已趨統一、亟應調查此種債款之確數、加以整理、以便由國家分別償還獎勵、特組織革命債務調查委員會、並推張人傑、林森、鄒澤如、古應芬、陳少白、孫科、蕭佛成、陳耀垣、劉紀文、鄭螺生、林雲陔、林煥庭、謝良牧、黃隆生、譚贊、李是男、薄漢英等爲委員、定期成立、從事調查整理、七、推劉蘆隱同志、繼任中央宣傳部部長馬超俊同志、繼任中央訓練部部長、八、派林森陳耀垣兩委員、同任海外巡視黨務及各地僑情、九、加派韓復榘爲魯省整委、胡若愚、李漢鳴、爲青島市指委、余樹仁、王曾善、爲新疆省黨務特派員、十、派楊虎城、蘇資深、田毅安、張明經、于國楨、張文生、李範一七人爲陝西省黨務整理委員、十一、推葉委員楚傖出席下星期一中央紀念週報告、十二、上海市執委陳德徵以公物牟利、跡近貪污、山西省執委侯鴻業言論乖謬、廢棄職務均撤職、送監委會議處

脫離石友三之　袁壽亭謁蔣

脫離石部之袁壽亭、到京謁蔣後來滬、據言所部過河南渡者一萬三千餘、本人願辭職赴日、蔣欲其仍率舊部移地駐防、命令尚未下、又言石友三兩年來、因購槍被人拐逃之款即達一百八十萬

熱察綏總司令　內定湯玉麟

張返平可發表

熱察綏保安總司令、已內定湯玉麟、俟張副司令返平、有發表說

顧祝同陳繼承抵西安

與楊虎城同赴咸陽查災　新省委等即由漢口轉陝

西安專訊、顧祝同支(四日)晨八時偕楊虎城陳繼承等赴咸陽一帶視察一切李厚基已抵陝、顧祝同支(四日)晨八時偕同楊虎城朱子橋及陝賑務人員、赴咸與一帶視察實況、下午三時返省、楊虎城東(一日)晨九時偕閻志遠赴潼關、歡迎顧祝同、冬(二日)晨由潼啓行下午三時抵臨潼、即在驪山溫泉沐浴江(三日)晨九時前抵省、各界定九時在大禮堂歡迎、隨顧來者有陳師長等、此間已在菊花園張鳳翩宅、爲顧設備行轅、又張鴻遠東(一日)在省府就安康區綏靖司令職、日內即回防剿匪、張語記者所部有人槍二千餘、分駐鎮炸洵石紫等五縣、又楊委王志遠爲陝警備第一旅長、又劉楚材計劃、將西安第一二修三械所改製農具、將潼華四五六之第三廠劃歸中央、改爲大規模兵工廠、又鈞孚嘯引經工程、定期開工、本月七日邀各界往參觀、國聞社三日南京電、新任陝省委支(四日)乘飛機經滬轉西安

報奉贈不另資取

本星期副刊係畫

至急招募外城代理店

謹啓者本商行自承帝國海上火災保險公司創辦東省以來已歷數載於玆非但資本雄厚而且信用素著經年以來在本行投保者彌滿環境遇有天災害者尤能迅速賠償所由如斯有口皆碑頌聲載道以致我儕覺悟水火之爲害者終日接踵於門魚貫匯行迎接不暇之處大有山陰道上本行內外勝員々有時寥若晨星東省縱橫數千餘里市鎮閭閻相運綆短井長殊難顧及是以謹登報端如承應募代理者務希先函接給以便栽覆

以下招募之地址

得利寺　鞍山　新城子　昌圖　本西湖　萬家嶺　立山　新台子　鄭家屯　撫順　許家屯　湯崗子　鐵嶺　通遼　熊岳　遼陽　開原　洮南　蓋平　煙台　西豐　旅順

帝國海上水火保險公司　東三省華商總代理店　大連　東北商行　啓

遼寧四行號聯合發行準備庫廣告

本庫由中國銀行交通銀行東三省官銀號邊業銀行公同組織呈奉省政府核准爲應市面需要發行現洋兌換券規定現金準備七成保證準備三成所有流通券暨準備金數目每月由各銀行號檢查一次臨時登報公告發行以來週通行信用昭著除在本庫無限制兌現外並爲各界通匯便利起見委托四行號免費作滙以示優遇用將通匯地點開列於下

「免費通匯地點」

遼寧省城　錦縣　開原驛　開原城內　營口　安東　公主嶺　通化　山城鎮　通遼　新民　洮南　洮安　西豐　鐵嶺　新賓　昌圖　八面城　四平街　遼源　海城　蓋平　遼中　鳳城　新立屯　法庫　東豐　西安　海龍　瓦房店　莊河　興城　錦西　寬甸　本溪　撫順　郭家店　范家屯　綏中　義縣　岫岩　彰武　北鎮　黑山　盤山　台安　輝南　柳河　康平　臨江　桓仁　長白　輯安　開通　雙山　大連　田莊台　長春　哈爾濱　道外　吉林　黑龍江　山海關

邊業銀行廣告

本行資本國幣貳千萬圓呈由政府核准享有發行紙幣代理國庫特權專營各種存款放款匯兌貼現及普通商業銀行一切業務滙水利息格外克己辦事手續尤爲敏捷如持本行鈔券作滙東三省境內各地分行一律免收滙水倘蒙賜顧無任歡迎

總行　遼寧省城大南門內路西德隆店胡同

電報掛號　九九九九

電話　經局總裁室(一)五六四(營業室)(一)六五八　經理室(一)六五七(傳達室)(一)六〇七

北寧長途電話(一)七　日本(二)四五八　(三)〇七三

天津　上海　大連　山海關　營口　安東　錦縣　四平街　新民　遼陽　吉林　長春　通遼　哈爾濱　安達　綏化　雙城　黑龍江　洮南　遼源　開原　海城　西安　山城鎮　新立屯　公主嶺　撫順　法庫

逕啓者本行發行奉天地名現大洋元角券及京津通用角券除在遼寧本總行營業時間隨時兌現外並委託左列各商號代兌

代兌處

遼寧省城大西門裏商業銀行

遼寧省城大北關下頭福勝公

遼寧省城大西門裏益和永

倉庫　本總行設有倉庫辦理貨物押款

大連池開幕廣告

啓者鄙人在西崗子永樂街十三番地建築新式樓房百十餘間開設澡塘營業內部極爲寬闊現已修飾完備設有樓上池塘樓下池塘應用器具均屬新製[illegible]稱雅潔甚合衛生定于十月初拾日正式開幕務望紳商各界惠臨一試便知言之非虛也此啓

主人　郭相霖　經理　劉子敬　謹啓

敬啓者本年夏曆十月二十九日爲三小兒與孫少臣處長之次女結婚喜期因連年煩擾親友未敢具簡通知然大禮不告或恐見責用特登報至希諒察

李振聲率子長榮富庚森鵬　拜啓

喜居遼寧大北關石橋胡同本宅

大連

大連警察署長 己任命石井氏
武波警視轉任長春署長 清水警視任貔子窩署長

大連警察署長之後任決定之說、同時、而署長級之警官、必有異動、警察界對此非常注目、關東廳警務局中谷局長、以時常新舊年關之間、大連警察署長之後任、宜早決定、遂選任長春警察署長石井金三郎氏、任大連警察署長、以貔子窩警察署長武波善治氏、襲任長春警察署長、以關東廳高等課勤務之清水徵氏、昇任警視、命貔子窩警察署長、石井新大連警察署長係篤學謹嚴之士、辯護士試驗合格、於大正八年昇任警部、任大連警察署保安主任、大正十三年昇任警視、轉任營口警察署長、又轉任長春署長、精明強幹、政聲極好云

違反取締規則 道路占第一
汽車與自行車 違反事件相等

行政方面之違反事件、首推違返道路取締規則者爲最多、計本年至現在有二千九百八十二件之多、內中自動車一千七百八十二件、且更有年年增加之傾向、其次爲自行車多至一千六百五十四件、與自動車之違反取締規則次數相並列大輪車八百六十件人力車八百三十一件、馬車五百六十四件、統而考計比去年之違反規則事件、特別增加、此外令人有最可喜之現象者、即違反營業取締規則者僅六百五十一件、又紊的婦及雇婦女違反取締規則者僅有五十六件、查推原因蓋爲市面蕭條、無競行經營事業之故也、此外之主要者違反在留規則者三十五件、違反賣肉規則者五十五件、違反理髮營業規則者五十八件、違反警察犯處罰規則者一千百六十件之中日本人之泥醉者及浮浪者約占半數、各種違返規則之合計、一萬七百四十九件比去年數增二千五百九十件之多云

無力求學者 擬救護方法
小平島普學堂 缺食者十餘名

爲受銀價暴落之影響、學校通學之學生、因受極大之打擊、最近普通學堂之學生缺食者日見增多、而沙河口署管之公學堂及普通學堂、經調查之結果、小平島普通學堂缺食者至十名之多數、沙河口警察署保安係、近將與小平島會協議救護方法云

鐵道部長巡視 於八日夜出發

村上鐵道部長所管之鐵道巡視、定於八日二十一時二十分、自大連出發、隨行者有酒井廳務課長、門野鐵道部文書係員兩氏云

爲豫防犯罪者 編製傭人名簿
人相指紋照像並調查身元 大連警察署已着手辦理中

因鑑於犯罪事件頻發不已之連警察署當局、爲期豫防於未然計、擬將各官署、銀行、會社、及一般住宅使傭人之人相指紋等、統行照像作成厚冊之使傭人名簿、經詳計畫後、已令遞信局、大連車站、及其他數家、開始撮影、並調查其身元、然在大連警察署、以令自動撮影不免有費時間之關係、將行指定一個名照像館數親到官署及會社銀行等家庭照像、較便利而且省時間、聞現正物色適任之照像技師中云

此之謂人肉交易

有宋吉春者字景陽、年廿九歲、係金州管內玉皇頂會葛麻屯人、其父生前曾充該會會長、頗有積蓄、惟宋吉春不務正業、慣於揮霍、遂將遺產賣盡、於民國十六年時在其親族處、借洋三百元、要得同會呂某次女爲妻、呂氏當年十九、與宋結婚後、宋將呂氏攜來大連、賃房住於劉家屯泰山街、惟宋無職業、因受經濟壓迫、據傳覓命其妻賣笑度生、迨民國十八年、因欠款被討、無法擺脫、乃陷害債主、挑起官司、致又花費款項若干、至今債台高築、點金無術、迫不得已、計劃出賣其妻、幸呂氏父母聞悉、於日前特出款四百元、將呂氏贖回、似此有錢娶無錢賣、誠不異以婦女爲人肉買買也

福增堂澡塘 應時低減浴資

市內劉家屯福增堂澡塘、向素注重衛生、故屋內池塘清潔異常、近聞該堂以市面消索、金融吃緊、特將雅座大屋之浴資、一律減低、而求普便公衆之衛生、定雅座一四角分、大屋八分、搓澡並不另外索資云

瀋陽

張副司令日內回瀋 或將不赴平歟
晉省問題即在津解決 閻錫山轉道大連赴日

張副司令已於六日安抵津門矣張氏原定於抵津之次即行赴平召集于學忠王樹常等協商晉省善後問題關於改編晉軍本亦就近與商震解決惟張氏近因罹胃病急於返瀋醫療故有中止赴平之說于學忠王樹常商震等爲歡迎張副司令已於前日先後抵津對晉省善後順便協商早日決定至改編問題亦將當閻商之面就地解決晉省善後如果於津門解決即無赴平之必要以閻晉省問題決定後閻錫山即轉道赴大連搭輪赴日以償宿願張氏之返瀋期亦在茲二三日內(星)

順如農會會長于沖教育會委員馮士仁爲委員已於本月三十日奉令成立云

請示副司令後 再決定方針
新任內政部長 劉尚清將赴任

新任國府內政部長之前遼寧省長劉尚清氏已肯允任事因業誌前報至赴任之期還來難傳說不一然據確訊劉氏以責任關重須面謁張副司令請示機宜後方可確定方針是以俟張氏返瀋後劉氏始能晉京赴任掌握內政之全權云(星)

訓陳炮艦之官兵

東北政務委員會案據營口漁業商船保護局呈稱以該局所屬之炮艦巡船均歸港入塢乃於此時設所將各艦船官兵訓練一切漁業學識及保護上技術當經指令照准云(林)

財部特派員 來遼調查財政

省政府頃提財政部咨開關於各省財政收支情形亟須考查俾資整理現特派司長杜振鴻爲遼寧財政調查員相應咨請查照云云外傳宋子文部長將來遼調查一節殊屬子虛(林)

電報局請領電費

省政府據電報局呈請領十一月份積欠電費一百零五次合現洋八百三十五元七毛五分理合檢具清冊及收據呈請核發等情省府已飭科詳查數目相符迳即照發云(林)

興安區移民成績

興安屯墾區原定本年容納難民五千人嗣因遼西難民衆多乃充量容納計自本年五月一日起至現在止共移來難民一千六百四十八戶共一萬五千九百零三名云(林)

東豐

奉令成立穀欵 保營委員會

本縣奉到省政府令設穀欵保管委員會本縣奉令後已遵章招集地方士紳開會討論結果公推財政局長董振麟爲會長教育局長邵世興商會會長常

黑龍江

保安隊送來 匪犯十二名

黑龍江省清鄉局日昨據甘南縣保安隊張隊長日前出發剿匪當時捕獲匪人十餘名並捕獲通匪窩匪犯兩名內有十二歲小孩一名青年婦女一名一共十二名派該隊官兵拾餘人押所有匪犯一併解送來省交該局收押矣或何日過堂至於匪犯姓名容後訪明再露

本溪

新舊年關在邇 冬防正吃緊
招集分局長 議決十要項

本縣公安局長常庚堯氏蒞任以來對於警務始終不懈整理治安尤稱盡心刻以新舊年關在邇正冬防吃緊之時故於月之四日特招集所管轄八區分局長隊長以及各派出所長對於防務嚴加注意清查戶口搜除盜源以防不虞是日議決十條呈請縣長備案外分令所屬遵照辦理如該局長者可謂克盡厥職云云

哈爾濱

慈善會聯合總會 救濟哈埠貧民
聯會紳商在道外施粥放米

哈爾濱中國慈善會聯合總會正會長張叙五氏現以哈埠各民冬令難度特函該會副會長劉玉權氏聯合地方紳商在道外設立粥廠施粥放米並經本埠善士高保臣徐中一周覺路李文耀程浩然諸君首先慨允協助粮欵極力倡辦誠屬救濟貧民之善舉不日該廠設立當有一番盛況也

昌圖

區公所成立
區長公畢返任

本縣原分八區現奉民政廳令改劃十區於十二月一日由各該區長組織成立區公所茲聞第一區區長徐繹陽區公所地址縣城南街第二區區長劉尊嚴區公所地址兗中橋鎮第三區區長劉延武區公所地址寶力鎮第四區區長李孟春區公所地址金家屯鎮第五區區長粲文玉區公所地址豐樹鎮第六區區長王佐廷區公所地址古榆樹鎮第七區區長孫玉區公所地址大洋鎮第八區區長王逃忠區公所地址二十家子鎮第九區區長張漢良區公所地址八面城鎮第十區區長郭樹區公所地址傅家屯站均已遵令將舊有區公所房間收回或另行暫租民房於十二月一日組織成立開始辦公並各誓志本諸所學努力地方行政之改革以期不負省憲之訓練而副地方父老之惡望云

李孟春參與會議已畢於十二月二日在城購買國黨旗各一面區役制服兩身並在教養工廠訂印收發文簿封筒公文紙等諸項齊備於下午一時偕乘墊車回金家屯區公所照常服務矣

祖縣長接篆
訓戒衛隊警察

新任縣長祖介石蒞昌接篆業誌本報茲聞祖縣長於該日午後四時接得銅符各機關首領等分別晉內致賀祖縣長對各機關首領表示因時間短促對於諸位尚未認清來日方長容當分頭暢見諸論各項興革事宜當時對於府內衛兵及縣公安隊及警察等亦分別訓戒對衛兵訓話第一要盡職第二要守法倘不盡職不守法輕則免職罰薪重即送廳依法懲處並曉諭各衛兵安心服務如無不法行爲決不輕易更換對公安隊及警察等訓話慨述警察之責任在排難解紛公安隊之責任在除去暴民且向公安隊等歷述在省所聞各縣對於警餉多有積壓實屬不合自茲以後絕對負責斷不令公安及警察人員受積欠餉項之苦各機關首領及各校校長傍聽多時無不欽佩祖縣長訓詞得體足以觸動兵士良心感而圖功云

四平街

發放棉衣服 又設立粥鍋
自十五日起 四月爲限

本鎮道東紅卍字分會會長馬龍潭博學多能秉賦慈善曾歷充軍界各要職多年社會之經驗貫澈眞乃本埠一大慈善家也自蒞紅卍字會長以來力求提倡公益樂善好施每年冬季不惜巨欵備做棉衣數千套施捨貧孤者目下又屆冬期爲會長遂將棉衣做好并購妥糧米多石以便粥鍋之設施於舊歷十月十五日在道東紅卍字會院內設立粥鍋並發放衣服因粮米不多只可領衣留粥一次四市之貧民聞之皆有喜色莫不感念馬會長恩施窮黎云

整頓四洮路
何局長之認眞 令報路員履歷

本鎮四洮路局自何瑞章局長蒞任以來竭力除弊興利各處各課長員司役人等稍有不合格者立即淘汰沿線各站長目役如有嗜好鴉片私自營弊者倘經查出免職送懲又令所屬各部人員另報履歷及二寸半身照片以備留局存查此令一下各部乏人員皆紛紛奔忙有專候考驗者亦有各處求託薦言者更有自行辭職者據一般紳商評論何局長精明寬厚學識淵博今來四洮任局長路政定能進步收入亦必豐富云

扶餘

果鼠疫發生耶
頭痛吐血不二日即死亡 張局長令醫會研究治法

邇來本城商民多感時疫而死病發時始於頭痛繼以吐血自覺病以至於死不出二日之間咸謂此種病症即係鼠疫倘一蔓延爲害甚烈公安局張局長爲謀預防計令醫學會研究治療法該會奉命即招集全城醫師共同研究云

安東

村長訓練將畢業

安東縣政府前爲設置村長訓練所召集各村長到任安假縣農會地點爲訓練所已誌前報茲聞該所規定畢業期將屆滿因訂定於本月十一日舉行畢業式各該教員現正準備各種課程以便畢業期之用云

冬防吃緊中 添加臨時警

安埠七八九道溝分所地處偏僻警察單薄恐難防不週發生不幸事件遂僱用臨時警六人每分所二人於晚間出勤放哨以補警察之不足以三個月爲期云

楊所長破案受賞

安埠公安局一分局楊分局長近以海關前分所長楊鑑田對於興華眼鏡行竊案破案神速捉獲竊犯敏捷殊屬可嘉遂賞小洋貳元以資鼓勵云

弓棚子

匪犯潛逃又落網 隊兵將行開釋
王排長率隊在其家捉獲

弓鎮保安馬三隊前抓獲匪犯劉鳳林因看差隊兵夜間睡熟該犯乘機潛逃四出訪拿並未弋獲後經隊長將看差隊兵劉王二名送縣頂案迄今並無頭緒忽於本月二十八日該劉鳳林家有髮妻暗自歸家探望不料事不機密走漏消息當被馬三隊聞知經王排長率隊至其家捕獲昨日送縣審訊以附原案此所謂天網恢恢疏而不漏想看差二名隊兵出離囹圄有日矣

海城

趙局長函咨 領取警學費

本縣財政局長趙立英因警學費無法挹注日前曾召開財政會議籌措現欵以維現狀等情已數誌前報茲聞該局長爲借欵事曾三進瀋陽城在官銀號國貨銀行匯華銀行等家已借

沈巡官遙祭椿翁

站東火石嶺子煤窰警察分駐所巡官沈慕陶之父翁玉如公於八月念五日因病逝於安東縣府科長任內至月之五日爲百日之期是沈巡官之新交舊兩事先置成輓言聯障祭品等物以備屆期望空遙祭云(廉)

下九台

郭局長視察各站

新任吉長吉敦兩路局長郭續潤到差未久即將本兼局部內務接收完竣於月之四日午前十一時吉長乘長華車來台視察正站長鄧文樂應答所問歷一非務並詳詢聽員任務經本站小時之久始行乘原車東上視察去云(廉)

張家灣

劉連長破案迅速

本埠西北靠山屯駐防騎兵第四旅十六團十二連連長劉執齋氏久歷戎行經驗宏富品端學粹有口皆碑時屆天寒惟恐不逞徒潛跡其中該連長爲防患未然計每夕派人巡邏查道以清地面乃於月之廿三日有街後車姓赴站曾糧回歸攜帶官帖萬吊行至伊通河南沿突遇匪人數名手持匣槍百般威嚇將車某之官帖搶數劫去該即報告該連劉連長立派多名士兵追拿匪已遠颺無踪待至二十五日又派楊連附帶隊前查至伊通河口正遇該匪在柳林內乘窩行掠時當被楊連附巧遇該匪當場捉獲匪首倪老二同汪姓報字大老原由身搜出匣槍一顆子彈數粒一併帶連訊問行槍不諱備文連同匪人送旅依法懲辦若該連長破案敏捷可謂一方保障云

鐵嶺

分局長易委
文牘員亦換人

邑公安第九區分局長佟玉祥現經公安局調委督察員遺席當委歷充警官王文祺接充現正分別交接云本邑公安第十五大隊部文牘員赫長山現已調局另有任用遺缺關係重要當經張局長揀委歷充警差之范鴻韜接充以重職守云

敦化

又一工人殺主人 全家死傷六口
城東案未結西溝又發生 均因主人不付勞資

日前城東大石橋安姓老者被工人謀殺一案已誌本報刻經調查緣被殺安某素性好視金錢如性命欠少工人勞資延不付給該工人因有急需向其支使伊非但不給反口出不遜致工人憤怒本擬撕打不料用力過猛致成命案云西溝住有糧戶李姓家道殷實僱有長工數名因李某平日重視金錢輕蔑人格是以東夥之間感情甚惡日前有工人某姓山東人年二十餘歲因其父母家眷等由鄉來敦該工人只得租房安置諸般需欵特向李姓支用伊所存之工資經李姓百般支慢始終未付該工人急迫所致於三十日晚間飲酒大醉手持鍘刀將李姓全家謀殺死傷六口經保衛團三正隊隊長楊樂廷帶兵將該兇犯捕獲當擒拿之際該犯殺得眼紅險些楊隊長被其所傷幸有兵士眼快將刀躲飛捆其送往總隊部轉解縣政府略訊郭縣長躬親前往察事地點詰驗

函財委監視賦稅

本縣孫主席自旋里葬親迄今已經旬餘孫氏以地畝賦稅關係甚重惟身羈故里未便遙制因此由長壽縣發出親筆函件託本縣財政監察會之各委員對於四路粮櫃由各委員每日輪流監視以專責成聞財委等接到是項函悉按時當班矣

吉林

王處長日內出巡

吉林全省警務處長兼保甲總辦王之祐氏現查時屆冬防而要之期深恐各縣警團有所忽略有關地方之安寧王處長茲爲慎重冬防及巡查警團事宜計遂已擬訂日內由省出巡各縣云

周團長檢閱軍隊

吉林邊署衛隊第卅四團帶山團長現爲整頓該團軍紀風紀及內務起見特團長遂於日昨親赴各營連檢閱一週以昭慎重云

△丟失徽章作廢

(哈爾濱)中國慈善會聯合總會據高 君保臣介紹入會之理事韓述九聲稱將四三五章遺失本會除照章註銷暨給外特此聲明如有樂善諸君拾交本會者酌議褒獎如有不端之人藉此章作不法行爲概作無效又該會會員李俊峰經會員介紹入會發給聘書幷三三三號職員徽章一枚現經該會員來會聲明遺失該會當將三三三號徽章註銷此後無論在何處發現此徽章時概作無效

△冬防密張警網

(四平街)本街日警署長瀧自當四以來地方十分安善一般中日商民有口皆碑無不稱瀧署長治安有法惠及人民時屆冬季年關不遠若不急早設防恐臨時不及遂於月初旬招集全署各部主任及中日刑事等議論冬防之佈置嚴防匪人匿跡串入並保持地方治安爲宗旨議畢即于大街各道口設立關檢查通行車馬路人如此警網緊張諒匪人定聞風遠遁故近日地方十分安穩皆賴冬防之功也四市人民得以安居樂業耳

△縣府領到證

(四平街)鎮北梨樹縣政府日前接到由省府頒來之私有槍證若干份縣長立即遵令轉令公安局飭發各分發局以便查放各民戶聞于月一日道東第二分局領到槍證若干冊分道填發故日下各民戶皆來請領今番之槍證各項五聯該縣府省府邊署全有存根免賊匪假冒而清地方一般民有槍者皆喜悅來領云

△巨商遷回黑河

(訥河)去歲因中俄戰事黑巨商同泰號因避亂起見特在本邑支設一號作爲兔三窟計距料本邑今歲商業特別蕭條該號雖資本雄厚然無發展之地總號有鑒及此特將此營業收拾仍遷回黑河云

△商號因債被封

(訥河)本邑商號今歲因受金融影響商業蕭條相繼倒閉者有若干家日昨東街萬泰源房因營業不振債台高築無力償還各債主恐其將貨盜賣潛逃特請商會查封該號所有貨物舖墊以資抵償債務云

△士紳催辦積穀

(依蘭縣)本邑辦理積穀已成效卓著惟四鄉之人民不明積穀備荒眞意難免無拖欠等弊縣長劉保晉爲整頓計日昨特派本城士紳忠叔鳴等五六人下鄉催辦積穀並限一月內辦理完竣云

△省會警官升調

(吉林)省會公安局劉局長頃查福祥胡同分所局員沈金綬管界歷次發生竊案均已逾限一無破獲聞將該員明令撤差遞遺局員之缺當由通天街一等分所長關育武升充所遺該一等分所長之缺以二分局差遣周分所長元平提升於昨先後發表該各員長奉委後業經分別到差接收具報云

吉林省會公安局劉局長於昨將三分局內勤局員曹壽忱與武裝保安三隊僱員王清吉互調明令業經發表聞各該員於今日分別到差云

吉林省會公安局附設之警察教練所於本年七月間成立業誌本報茲聞該局劉局長以學警平素之所學是否心得當經命題分別考試藉以考查學警之優劣而觀平素教練之成績聞又由該局長自備獎品給予考取前列者以示鼓勵云

△槍枝暫緩發放

(海城)本行城政當局前在省城替鄉民定購之大槍四百二十支業經發至一則會具前函茲聞此項槍欵民間未能繳齊者居十之二三爲手續完整起見對於領槍之辦法暫緩發放故鄉民之十足繳欵者十分焦灼

△揮霍人之下場

(敦化)有鄭杜卿者(外號大炊)前曾充任步兵一旅稽查官爲人一生不知檢故有大炊之稱家有三妻抱養一子大婦被其故拚棄後以賦閑在城內小什字街開設飯舖不料秉性難改揮霍無度以致停業各處無不負有債務是以無法謀生移至城東大黃坨腰子居住日前債戶向其索欵無力償還被債戶將其衣服剝下復將家內器俱搬走伊出無法忽妙想入開誣其未過門之兒媳不貞擬爲轉聘藉資得財不料其子婦而該婦深知大禮聞訊由延吉來敦即將該兒媳迎娶過門家中做飯失慎爐中起火將房屋三間房東迫令賠償伊思別無生路於三十日吞服鴉片自盡云

△小民生計寫眞

(安東)安埠青龍街分所長呂發駿日昨出勤行抵元寶山街門牌二十二號李樂庭門首見某以拉洋車爲生近受經濟壓迫債台高築遂私自潛逃該分所長查看屬實遂將其遺物查封呈請公安局以便拍賣云云

刑庭判決案件

最高法院東北分院刑事庭十九年十一月二十五日判決如左

計開

一、郝萬林因傷害人致死不服黑龍江高等法院判決上訴一案
一、李義卿等因妨害自由不服遼寧高等法院判決上訴一案
一、趙景山因强盜未遂不服遼寧高等法院判決上訴一案
一、石貴因行刧傷害二人不服黑龍江高等法院判決上訴一案
一、王巨才因放火不服吉林高等法院判決上訴一案
一、郝乃祥因脫逃及持有鴉片併合罪不服遼寧高等法院判決上訴一案
一、吉林高等法院檢察官因被告牛萬青等僞造文書不服吉林高等法院判決上訴一案

最高法院東北分院刑事庭十九年十一月二十日判決如左

計開

一、王獻廷等因王獻廷過失傷害人致死不服黑龍江高等法院判決上訴一案
一、王殿琛因行劫故意殺人不服黑龍江高等法院判決上訴一案
一、欒世輝因强盜及傷害不服吉林高等法院判決上訴一案
一、佟萬邦因傷害人致死不服遼寧高等法院判決上訴一案
一、許作霖因搶奪不服黑龍江高等法院判決上訴一案
一、李俊聲因詐術使人將所有物交付罪併合不服黑龍江高等法院判決上訴一案
一、遼寧高等法院檢察處檢察官因被告常永爽僞造文書不服遼寧高等法院判決上訴一案
一、王孫氏因教唆强盜不服遼寧高等法院判決上訴一案
一、馬蘭亭因强盜不服高等法院判決上訴一案

每日繪圖紅樓夢
第三百三十二回 香月尚先生繪 (繪圖禁止轉載)

鶯兒春燕等忙讓坐、那婆子採了許多嫩柳、又見藕官了許多鮮花、心裏不受用、看着鶯兒編籃、又不好說什、便說春燕道、我叫你來看、你就貪着頑、不去了或叫起你來、你又說我使了、拿我作隱身草兒、你樂、春燕道、你老人家又我、又怕、這會子反說我道把我劈分瓣子不成、鶯笑道、姑媽你別信小燕兒的話、這都是他摘下來、煩我給他編、我攆他、他不去春燕笑道、你可少頑兒、你只顧頑、他老人家就認眞的那婆子本是愚頑之輩、兼之年邁昏眊、惟利是命、一概情面不管、正心疼肝斷、無計可施、聽鶯兒如此說、便倚老賣老、拿起拄杖、向春燕身上擊了幾下、罵道、小蹄子、我說着你、你還和我強嘴呢、你媽恨得牙癢々、要撕你的肉吃呢、你要和我梆子似的、打得春燕又愧又急、因哭道、鶯兒姐々頑話你就認眞打我、我媽爲什麼恨我、又沒燒糊了洗臉水、有什麼不是、鶯兒本是頑話忽見婆子認眞動了氣、上前拉扯、笑道、我纔是頑話、你老人家打他、這不是臊我了嗎、那婆子道、姑娘、你別管我們的事、難道爲姑娘這裏、不許我們管孩子不成鶯兒聽這番蠢話、便賭氣紅了臉、撒了手冷笑道、你要管、那一刻管不得、偏我說了一句頑話就管他了、我看你管去、說着、便坐下仍編柳籃子、偏又春燕的娘出來找他、喊道、你不來舀水、在這裏做什麼、這婆子便接聲兒道、你來瞧瞧你女孩兒連我也不服了、在這裏排揎我呢、那婆子一面走過來說姑奶奶又怎麼了、我們丫頭眼裏沒娘罷了、連姑媽也沒了不成、鶯兒見他娘來了只得又說原故、他姑媽那裏容人說話、便將石上的花柳與他娘瞧道、你瞧瞧你女孩兒、這麼大孩子頑的、他領着人遭塌我、我怎麼說人、他娘也正爲芳官之氣未平、又恨春燕不遂他的心、便走上來打了個耳刮子、罵道小娼婦你能上了幾年臺盤、你也跟着那起輕薄浪小婦學怎麼就管不得你們了、乾的我管不得、你是我自己生出來的、難道也不敢管你不成既是你們這起蹄子、到得去的地方、我到不去、你就死在那裏伺候、又跑出來浪漢子、一面又抓起柳條子來、直送到他臉上、問道、這叫做什麼、這編的是你娘的什麼

小友樂園

來老師得了消息、就問我們道：「爲什麼？」因爲我倆都沒理誰也不說話、老師道：「從前沒有這樣的事、現在發生了你們知道這是極不對的事嗎？不過因爲這是第一次、如果誰再罵人就要開除了」小朋友們你想我們倆有多麼不對呀！勸你們千萬不要像我們這樣才好！

種瓜 (兒歌)

(海城縣盤嶺學校孫殿材)

春日暖、可種瓜、到日落、就回家、苗長大、就開花、花落了、就結瓜、瓜成熟、摘回家、

雪天景緻記

(樂家屯普通學堂四男 孫承憲 年十四)

星期日那一天、早晨起來、我坐在窗前、向外面看見、下雪了我心裏很喜歡的、就去找了幾位同學、一同到門前一觀小山岡上、只見村裏樹木房屋、及山野間都成了一片白色了、小鳥覓食無着、唧々亂叫、又見東海茫茫、大浪掀天、快活無比、觀一小時、就做了一會呼吸、呼吸畢、已經到了十一時了、我們一同回家、喫午飯、午後三時、我就拿筆誌之

下雪

(双城第一小學校五年級生胡其愬)

黑沈沈的烏雲、佈滿了天空、覺將那蔚藍的天空、變成黑暗世界了、又加上颼々的西北風、刮個不止、當這個時候、就有像梅花、柳絮鵝毛白蝴蝶、落降下來、什麼東西呢、原來下的雪呀、從早晨六句鐘、下到晚一句鐘止、於是我出了院中、作蹓雪之舉、只見雪景、非常好看的很哪、眞是雪後世界、好像白銀裝製成的、使我們覺悟一切神秘、曉得世界黑暗也除掉了、另有創造世界光明來了、那邊的老梅打着包、潮着腰好像向我微々的笑、好像表示親愛的樣子、花枝上小鳥叫着、也好像與梅同情的態度、朋友們來了、吧世界光明了、看完之後都回去了

圖吃害命

(樂家屯普通學堂男四 李秀才十五才)

有一家財主、他家養活著百十多隻羊、僱了一個看羊的、他有天到山上去放羊、趕回家的時候、有一個小狼到羊群裏頭、那看羊的也看見就把羊趕到羊圈裏頭了、[也]跑到羊圈裏頭了、的就把門兒關上、回家去吃飯去了、住不大的時候、聽兒羊圈西動呼動的聲音當家的和夥計、急忙點燈去一看、也沒有甚麼東西、就回到家裏去吃飯、將拿起飯碗要吃、又聽得西動呼動的聲音、當家和夥計又點燈去一看、終看見了一個小狼在裏邊、夥計要把牠打死、當家的說、別打死牠、等到明天再說、到了第二天、就把鈴噹拿出來、給狼戴上、把他放了、狼就跑了鈴噹就响、他越發的跑、越發的响、越害怕越跑、跑出一百多里地、才把那狼累死了、這就叫圖吃害命啊

雪人

(双城第一小學校五年級生趙鴻恩)

呀！那還是什麼人？在雪中端坐着、並且又很白的、一動也不動、眞是奇異的很哪！

其二

呀！像個大肚子彌陀佛！又像個禿和尙！也有耳、目、口、鼻、怎麼耳不聽聲、目不轉睛、口不出聲、鼻不哼哼、是什麼原因呢？

其三

喲！我想起來了、你還是個雪人哪！雪人呀！雪人呀！你不吃飯、你也不飢餓？你不飲水、你也不渴？不吃不喝、你的身體怎麼那樣白胖呢？

其四

但是「好人沒長壽」那火紅的太陽若出來、恐怕你由胖而瘦、由瘦而沒有、又恐怕你由白而黃、由黃而黑了

×……你……瞧……×

星 (新詩)

(海城縣盤嶺校初四生孫殿滷)

星呀！星呀！你眞鬼頭、白天不見你的面、黑天出來一大片、閃閃爍爍的照耀、好像貓的眼有多麼歡忭、有多麼光明、有多麼自由、我算沒有和你遊玩的觀念

雪 (新詩)

(海城南盤嶺校初四生孫殿純)

雪！雪！眞殘忍、花草凋落啦！樹木枯槁啦！萬物都被你摧殘啦！你怎還紛紛的降落呀！

一個下雪的晚間

(双城第一小學校五年生何兆舉)

颯々的寒風吹着、萬籟無聲的時候、我睡在黏而濃的甜夢裡、忽聽窗外嘩…的聲響個不住、呀！外邊也沒有下雨、什麼敲窗作聲？於是我就起來、荒荒張張的出門外一看、好像白蝴蝶在空中亂飛、仔細一看、原來是下的雪啊！雪呀！雪呀！你眞不近人情的很啊！我正睡在甜蜜的夢鄉裏、你怎麼糊鬧起來了！草木爲你戰兢、山河爲你變色、你鬧個天翻地覆、也强梁到十三分了、但是「惡人自有惡人降」明朝那最强橫的太陽出來、恐怕你就偃旗鼓息了

謝園主書

(樂家屯普通學堂四男十三才郭永璞)

園主老小孩先生：自從你設立了小友樂園以來、各處的學校、小小朋友們、在你園裏得的學問智識、實在不少的、而且老小孩先生你也很費力的把我們小小朋友、抱到小友樂園隨意遊逛、我們小友大家、也都喜歡得很、我小友們、決不能一旦、輕輕的把你老的恩情、忘在九霄以外呀、老小孩先生你這麼樣的熱心、日日指教我們、小友實在是感謝不激的了、仍望不客賜教罷！並祝你萬福 小學生郭永璞 十一月二十五日

又一函

(樂家屯普通學堂四男干贊璋十四才)

園主老小孩先生啊：從你設立小友樂園以來、費心很不少的、這是我們大家感謝不盡的了、而且我們在遊逛的時候、總得用老小孩先生領着我們、抱着我們、才能進去逛々、你的恩德我們何日可報呢、今特地寫這封信謝々先生你的深恩、以後還望先生你不棄多加指教吧 小學生王贊璋 十一月二十七日

本園回信

這塊園地的熱鬧、是你們各位造成的、你兩位太客氣、我實不敢當、今後請不必謝我、倘能多投好稿、我還當謝々你們哩！老小孩覆

聽說北冰洋的情形和生活

(海城南盤嶺校初三生孫成良)

北冰洋是很冷的地方、年終不斷冰雪的、植物不能生長、動物也不多的、那裏的人生活是非常困難、吃的東西是鯨魚野鹿和熊等獸類的肉、穿的衣服、是用獸皮、住的屋子是用冰雪造成的、點燈和烹調都用鯨魚的油、他們在冰雪上往往用狗拉車的

×……小哥哥在床上游泳……×

一個小女郎

(吉長附小十九級學生呂國英)

這是夏季某天的傍晚、紅似薔薇的陽光、滿佈在西方照着白亮亮的河水起了無數的金紋河濱的彼岸上森森的草原參雜着幾株垂柳、有一個笑容可掬的小女郎坐在樹納涼、搧動着櫻似的小口唱着、淸脆的歌聲纖纖的玉手縫着已成大半的衣裳、哇哇……飛來了一群烏鴉落在樹上、叫個不止小女郎慢慢的擡起頭來對他們說道、天要黑了請你們回窩中休息去好了明天再會罷烏鴉果然的飛去了一會兒又飛來了一群麻雀照樣的落在樹上叫個不休、小女郎對着他們道、今天不早了明天再會罷麻雀隨也就飛去了、小女郎把那末成的衣裳輕輕的收起也就慢慢的度回家去了

講演詞自悔

(吉長附小五年生齊俊興)

小朋友們！別來一星期了今天又是開講演會的日子了我有一件事、說給大家聽聽就是今天午前過飛機的時候我就上演臺上去看、那時同學李樹和也來看、他沒小心、把我手弄破了、我覺得很疼、因爲我粗魯、罵了他几句、他也罵了我几句、後

告四年級同學

(吉長附小四年生董世祥)

現在我們到四年級了、大家入高級、應該怎樣呢？應該這一年的功課、一定比上努力用功呀！我最親的四年期深得多了、同學們趕快級同學們呀！大家趕快向前力用功吧！再不用功、就幹吧！幹！幹！幹！我祝你們能升入高級、我們要想升學業進步我祝你們身體健康

中秋之月

(吉長附小第十一級 梁麗如)

可愛的中秋明月！你怎麼一年只來一趟？你看家家戶戶都在那裡歡迎頌揚 聽那劈拍劈拍的鼓掌聲、一陣一陣的炮竹响 夾着沖天的歡樂歌唱 都是歡迎你的光亮 我願你放開膽量、沖破一切黑暗 照在我的身旁！使世界永遠的明亮輝煌

問姊來年我升學否

(樂家屯普通學堂四女高淑蓮十四才)

桂蘭姊姊：你近來身體好麼？爲什麼好久沒寄信來、想念得很我在校中覺得讀書很有進步、但是已經到四年了、我想讀書、很有趣兒、來年我要升高等學校、如你贊成、請你就寫封回信告訴我罷！十一月十九日 妹淑蓮

遼寧城內鴻興金店開幕廣告

啓者本店始創於哈爾濱道外正陽二道街口路北十有餘載所製金銀珠翠各式首飾白金鑽石金銀器皿喜慶禮品承蒙各界惠顧者素所贊揚三年前復在濱江道外頭道街口支設內號客冬又在遼寧城內中街路北組設分號祗因地址稍狹顧主時有向隅之感今已遷移在中街西首路北門面三間三層樓房內容外觀裝飾一新所有金銀禮品應時首飾珠寶翠鑽白金各石應有盡有一切備齊陳列希望各界諸君閨閣名媛屆期惠臨賞觀竭誠歡迎以待

省城內中街西首路北　總號哈爾濱道外正陽街路北　自働電話二二五三三號　中國電話九百二十一番　日長電話三六八八號

遼寧萬國旅社飯店營業大革新

邇來世界進化凡百事業無不競爭以求先進惟我國旅館向不研究致旅客多抱向隅之感鄙人有鑒及此特在奉天驛彌生町八番地租妥三層新式樓房八十餘間室內刷新清潔裝設完備屋內銅床站櫃穿衣鏡及閃緞被褥梳妝臺等無不應有盡有并按屋裝有電鈴呼喚茶役尤稱便利至電燈中日電話暖汽自來水管澡塘等設備異常完美并備有自用汽車專爲接送客人又在平津滬一帶聘有上等庖師專作中西番菜零用包月極減便宜今爲擴充營業起見特將各等號房減價列下一等房間每日現大洋二元五角二等每日二元三等每日一元

電話 中國四七六〇 日長二一六八　經理人趙福堂謹啓

感謝神醫徐鳳陽

逕啓者士忱身染奇症遍體皆黃凡醫均以黃病治之無効病危甚後聞西崗福海棧內寓徐鳳陽先生醫理精通經驗宏富就治之霍然三付藝而全愈銘新患滑精症十餘年服固精補腎之劑均無効徐公着手咸春不數劑而全愈誠醫中之國手也忱等登諸報端用申鳴謝並爲患病者介紹焉

梁士忱 李銘新 同啓

脫離關係廣告

茲因民國十七年在八月十二日入船町四番地開設裕泰園飲食店生意平常東西意見不合情願將裕泰園兌與李玉奎爲主裕源盛將資本洋如數撤出脫離關係向後裕泰園對內對外一切債務等項均歸李玉奎擔負不與裕源盛相干特此聲明

大連市場 裕源盛主人謹白

戒除阿片嗎啡癮保無一切流弊

◎專治花柳病內外科嬰婦科◎

● 特設愛克斯光診治內外疑難雜症 驗血、檢毒、驗痰、檢便、晝夜診治

普愛醫院

大連市奧町愛宕町角

院長 陳英　副院長 葉英生

病室完備院費壹元以上各等俱備

● 太陽燈蘇魯公斯燈其他電氣治療

電話七六九 八五一〇番

李敬之恭頌夢思頭路腦益新之大德

腦入患精神恍忽健忘之快眞花益新半打全快家母患症服節之症服夢頭腦亦全倒開樂也登報誌謝以告病者

本社電話

編輯部七五一三　經理部四〇三四

社長室二一八一四

沙河口派報處　電話九九五六番

洮昂 齊克 鐵路局標購材料廣告列表於左

路別	標購材料種類	開標日期	開標地點	領取標單及投標押欵
洮昂	機務用色彩塗料雜品類 汽釘類工具電氣藥料	十二月廿日下午一時	遼寧省城大西關成平里齊克駐瀋材料轉運所	洮南本局材料課或駐瀋材料轉運所 現洋三百元
齊克	機務用工具五金水道雜品色料藥品釘類電氣工務用五金釘類工具線路家具雜品建築色料被覆石灰磚瓦	十二月廿二日下午一時	同上	同上
洮昂	機務用木材	十二月十五日下午一時	黑龍江省城呼海齊克駐江辦事處	洮南本局材料課或江省呼海齊克駐江辦事處 同上
齊克	機務用木材工務用木材	十二月十六日下午一時	同上	同上 同上
四洮路	橋梁枕木道岔枕木	兩種廿 四種十二月十七日下午三時		

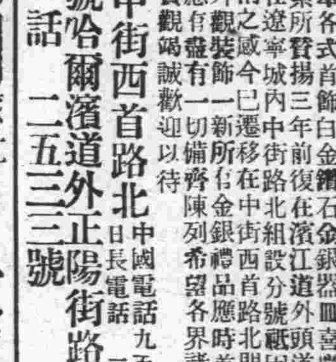

長春商埠五馬路口 耀廷大藥房　鄉口永世街永興號　長春二道溝興順增　長春城內二道街北 鴻聚興

請看發財的良機

冬季第七期賽馬香檳票又行出售是大家所盼的機會又來到了香檳票發行數目完全售出頭二三四彩五十餘張共得大洋七萬圓均分之希望頭一二三彩上下號碼均有獎大家快向各代理家購買馬票希望最大

外埠購馬票者用單掛號信加郵費一角將欵附信內遂向德順隆洋行必將馬票奉去

陽曆一月一號賽馬開獎 開獎後外埠各家必須去對號碼單一份不誤

世興金店 長春商埠三馬路口　鼎豐眞 長春頭道溝　義興昌　興順

增絲房 遼寧大南門裡　古雅合南紙局 遼寧大西門裡　華眞照像館

遼寧日站浪速通街大轉盤東四十一番地 德順隆洋行

總代理 張家灣站 德順記號

上海萬國野總會哈埠總分會啓

票價每張金票一元哈洋二元現洋一元五角

徐季雲啓事

茲因王松軒代章昌嗣向徐慈儉推賣長春通順二條門牌八號房地一所鄙人受徐慈儉委托代辦此事欵已匯交王君收清是此項產權已屬徐君惟該項地照登記書及推賣契約等迄未寄到除一面向王君追究外如有該項地照文約等落於中外人手內或無論何人持該地照等假借徐慈儉及鄙人名義或其他名義向人抵押推賣等事均不能發生效力特此聲明

緊要聲明

敬啓者茲有敝員常永壽字中孚前在敝號充當外櫃職務於本年十月底因故出號凡此人以前在外所經手之事未經與敝號直接接洽者或以外城圖章擅自借貸擔保等事敝號概不負責及將來在外發生任何事項與敝號概無關係恐未週知特登泰東滿洲兩報聲明

大阪 福昌信謹啓

先施雪花香

代理處 大連 洪順祥 協源茂　營口先施分莊啓

繼關東大俠而起的偉大長片 人人贊美的鄔麗珠主演之

女鏢師

●● 現已出版…不日放映◎ 榮光公司…訂製發行●●

俄國飯店兼旅館

敬啓者本飯店西洋大菜安寓旅行客商數載以來深蒙各界賜顧不勝感謝之至近爲擴充營業報酬顧主起見不惜重資特將屋宇加工修飾一切陳設異常雅潔更聘西洋高巧廚師精益求精每餐每人僅價金票六角至八角計湯菜二對點心一個另外配碟四個並極豐美飲食適口侍役殷勤外週到尙一最優且康之飲食店也際此秋高氣爽總會佳辰幸乞惠臨無任歡迎恐未週知特此奉佈

大連市奧町二十五番地聚仙樓東側　中央飯店謹啓　電話二一三一六

上海大戲院

新設電話二二五四七番

陽曆十二月四日開映

(暨南公司最新偉大傑構)

四大女俠

(空前絕後眞正尙武巨片 色藝双全十大女明星合演)

(同時加映故黎大總統出殯時之盛况一大本)

下期准映

(武俠冒險探偵 機關猛鬥佳片 榮光公司二次出品)

女鏢師

招幕各埠代理店

女界福詳細主治說明書函索即寄
女界福各埠大藥房大商號皆有出售
女界福總發行處大連市平和街四八
德記全楼大藥房總理康遺機

招幕各埠代理店

中國首創第一家

享得利表行

經售瑞士各廠鐘表　自磨國產水晶眼鏡

代理 百代公司 高亭公司 勝利公司 各種電收 戲片

◎大連監部通◎遼寧城大西門內中街裏◎

歐美淨面水

疙疸與癬瘡　美中似不足　歐美淨面水　使君顏如玉

經二十年經驗確能立除面上疙疸

主治　酒刺粉刺　面生疙瘩　雀斑汗斑　各種色痣　黑積斑點　皆有奇效

遼寧財政廳斜對過歐美藥房

每瓶現洋一元　外埠函購郵費四角

蓋平天一堂　鐵嶺義和堂　長春興亞藥房　吉林五洲藥房　安東東盛增遠　公主嶺三合公　大連西崗康德記　開原城裏同順成　遼陽義和堂　四平街老福春堂　營口營口藥房　千金寨信仁堂　鳳城南街振豐恒　海城素恩藥房　長春中西藥房

百搽忌煙露

用東北最馳名的百搽忌煙露最靈驗的

專治　一、阿片中毒　二、嗎啡中毒　三、白面中毒　四、巴比拿路中毒

功能　一、准無痛苦　二、准能頂癮　三、准能忌好　絕無長用之弊

大瓶三元　小瓶二元

遼寧百癸製藥公司出品　本城各大藥房皆有代理店

瑞有氏黑色補丸

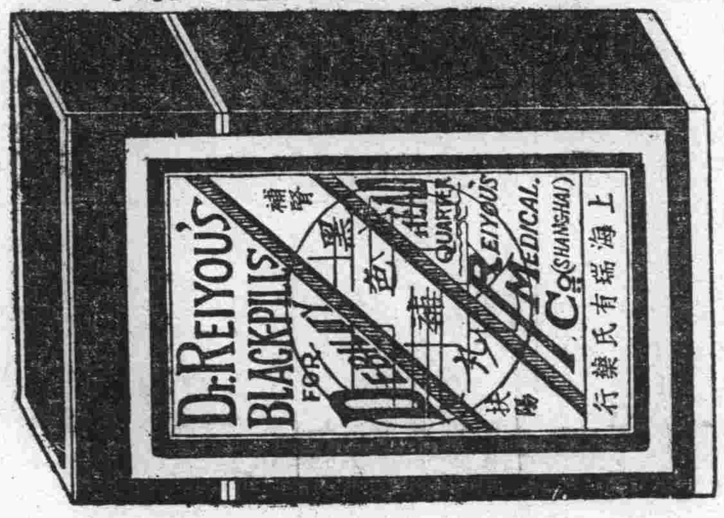

瑞有氏黑色補丸專治男女貧血五癆七傷氣喘咳嗽先天不足後天虧損少年破身太早夜夢滑精常出凉汗精冷精清子嗣艱難自汗盜汗腰腿酸疼形容枯瘦小便夜多年久白濁或婦女之白帶及年久不受孕凡由腎部發生各症服之非常有效強精固腎如無病常服體質強壯精神充足永保無腎虧之虞

定價每打三十元每盒三元　小盒一元二角

外埠函購皆可郵寄各埠大藥房凡經售西藥者均有代售倘無處購買將款匯至分行購買立郵不悞萬無外錯

總行上海英租界福州路八十二號瑞有氏藥行

分行哈爾濱道外正陽街西頭　瑞有氏藥行

遼寧十一緯路西南電報局東屋

瑞有氏藥行啓

旅客注意

大連　裕長棧　電話六三五二

長春　裕長棧　電話六九四

哈爾濱　裕長棧　電話二一一六

青島　裕長棧　電話二六〇一

本棧寬濶潔淨招待殷勤代理車船客票轉運貨物報關完稅客商光顧無任歡迎本站主人謹啓

南方大旅社

大連　山縣通　須磨町

房間清潔　招待週到　貴客光顧　竭誠歡迎

電話三二六一

她的友

不用仍能受孕　每片避孕一次

她的友　避孕藥片

婦人生育過多　身體必致衰弱　經濟負擔既重　子女撫育難週　但服停孕冷藥　既有絕嗣危險　至於孕後打胎　尤屬危險萬分

德國依諾去博士發明為避孕唯一良藥祗須外用不必內服用時立能化為流質

遼寧鼓樓南大街五洲大藥房發售　及各大藥房均有出售

上海北京路六九號　百昌洋行　各大藥房均有出售

雙美人牌牙粉

最有効果的

雙美人牌牙粉

製品第一品質第一而効力亦居第一位之双美人牙粉

年年改良—双美人牙粉之品質

年年增加—双美人牙粉之銷路

醫生對于韋廉士紅色補丸之實驗

各地醫生以韋廉士紅色補丸處方奏效者其數甚多自服見功者爲數亦夥故醫界中人讚羨斯丸者踵相接也茲又有江西山東浙江三醫士投函敝局述其實驗如左

（一）國民革命軍第十八師軍醫處長葛桂襄醫生云『鄙以奔走軍界勞頓身心以致身體虛弱常服韋廉士紅色補丸確能補血健腦強胃壯身凡虛弱各症服之均宜予已屢試屢驗矣眞不愧良藥也』

（二）前青島醫藥研究會會長中醫辛金西先生云『予因操勞過度腦力不足精神困倦服中西各藥均鮮實効惟韋廉士紅色補丸確有奇功現予身體壯健皆斯丸之賜病家有須滋補者投以斯丸亦莫不如響斯應焉』

（三）浙江楓涇博愛醫院院長孫大愕醫生云『鄙因院務多勞腦力精神均感不足致身體日形萎頓雖進補劑終難見效後試服韋廉士紅色補丸數瓶即覺精神煥發思想敏捷足證斯丸實補劑中之特效藥也』

遠東總發行上海江西路四五一號韋廉士藥局　各藥房均有出售

特別警告　若遇經售家以廉價影射紅丸兜售愼勿上當其丸外雖紅色中則劣質也必得眞正韋廉士紅色補丸方奏治疾之神效

如意膏療治面癬其神效有如是也

面疹雖小然而有損觀瞻亟宜療治治之之藥惟有如意膏最爲神效有患面疹半載百藥無靈而敷搽如意膏一週全愈者丁君萬伯其一也丁君寓上海高昌廟正豐里正豐南號彼之來書云『鄙人面患紅疹業經半載百藥醫治皆無効驗自購貴局之如意膏敷塗一星期之久即告痊愈承蒙良藥之恩無以爲報特書寸箋以伸謝悃』

如意膏清凉滋潤解毒生肌凡百瘡疹均奏神效不特面疹已也　價目每瓶大洋七角六盒三元五角

上海江西路四五一號　各埠藥房均有出售

空前絕後救度慈航

經血不調爲癆疾之苗

惟經血環聖藥可以除之

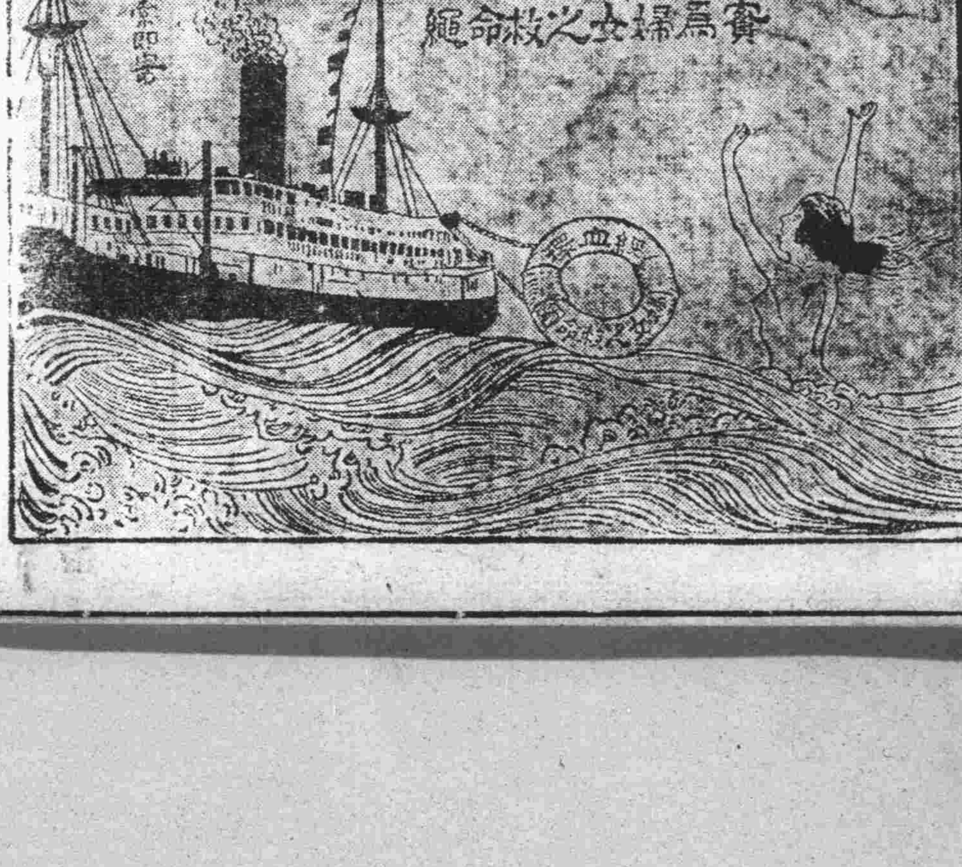

婦女之病多在經之不調初起之時無甚痛苦人常忽之不加注意須知蘊釀既久由淺至深因深而重消耗元氣飲食不納雖有健壯之軀必轉爲瘦弱之體除皮骨而外血肉無餘遂致病魔終身戮奪一生之幸福者有之因癆危過重斷送生命者有之拆散融樂之家庭摧殘和睦之夫婦常使安樂家庭一變而爲悲慘之場雖洪水猛獸之奇禍不是過也殊非因循忽略之所致哉惟凱輯氏醫生有鑒及斯乃以科學方法製成婦科聖藥經血環爲治婦女諸症之第一奇藥屢經各國着名大醫生臨床試用萬試萬靈實爲女界空前之寶筏救度之慈航也

略將主治列下

婦女經血不調　經滯經閉　面黃萎瘦　忐忑驚悸　氣血虛弱　子宮虛冷　久不受孕　常患小產　胎動不安　唇耳失紅　產後失調　腰酸腰痛　精神萎靡　腔背刺痛　百癆內傷　處女臨經腹痛　以及一切因病不育之症服此則萬試萬靈莫不霍然全愈也

服法另有說明

代理店

大連市華西藥房　華泰藥房　同德藥局　金州志義成　普蘭店志義成　旅順天德堂　皮口集義成　安東同興堂大生東　瑞祥泰　鳳城太和生　海城德增福　蓋平天一堂　營口中西藥房　洪春堂　大石橋衛生復　遼陽義和堂　洮南德慶仁　遼寧五洲藥房　大成藥房　恒濟堂　鐵嶺　和發久　撫順信仁堂　開原德祥厚　昌圖德春玉　公主嶺三　會公德泰祥　鄭家屯東昇合　四平街天德堂　德慶興　裕慶長　范家屯天德新　長春中西藥坊　世一堂　洮南德仁　和發順　通遼　遼源廣生堂　八面城和發增　山城子德興隆　西豐積盛興　西安春　華醫院　海龍丙豐順長　朝陽鎮德慶通　義合泰　遼中榮慶豫　華英藥房　新立屯德裕慶　城子疃集義長　莊河集義和　黑山

▲凱輯士化學藥廠製　◎價目每瓶大洋一元五角　每打拾五元

◎◎總發行　分發行　哈爾濱道外北五道街　吉林河南街　江省大街　泰華西藥商行

(大正十一年七月廿四日 第三種郵便物認可)

(隨報奉贈)

滿洲報星期副刊

大連市山縣通一四二番地 發行所 中日合辦 滿洲報社

張副司令南京行轅 (係財政部長宋子文氏之官邸)

張副司令在京招待記者團

歷史的破顏微笑 (中山陵前之蔣張兩氏)

大連三井足球隊

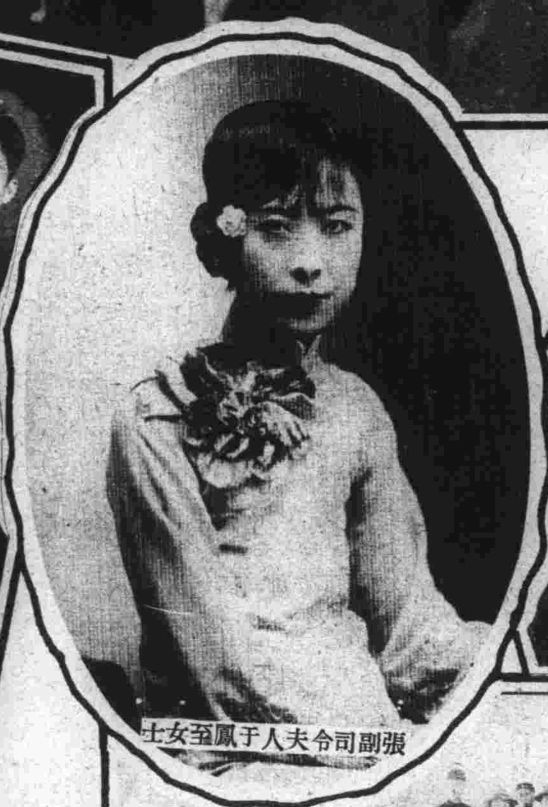
張副司令夫人于鳳至女士

在俄奮鬪中之我國代表 (中央莫全權、左李委員、右劉委員、後列左孫書記官、右崔隨員)

撫順國貨展覽會

初冬偶感

寸草

歲月如流、光陰荏苒、不禁感及中華民國成立、忽々已十九年。而此第十九年之今年。又忽々已屆歲暮。一年所餘的日期。已不及一月回憶春風和照。百物繁昌。夏日炎々。海濱聚浴。秋高氣爽。或運動以鍛鍊身軀。或登高而清歌遠眺。三時情景。歷々在目。轉眼之間。竟爾霜凝瓦上。雪舞空中。一變而爲冬期景象。季節至此。苟涉足郊野。縱目山陵。不但葱濃木葉如油碧草無復踪跡可尋。即傲霜之殘菊。與楓林之紅葉。亦已空枝憔悴。水雪交沾。捲地風號。搖々欲墜。彼可愛之一枝頭好鳥。曾經百囀高歌。一時自鳴得意者。同時更不知去向。人類至此。下焉者有橫被天災。流離失所、嗷々待哺之哀鴻。觸霜雪冒寒冷。赤手空拳。與氣候相搏擊。及墮落不能自立。流爲乞兒之輩。草蓆坎肩。麻袋大氅儼若俗傳樹葉爲衣之上古人類。沿門托鉢。當路求施。不因寒冷而輟其工作。其上焉者。圍爐鼓炭。引電傳熱居處室中。既多取暖之方。即或出外。又復重裘加身。溫車安坐。生活低昂。雖準所得而分高下。禦寒之術。却能不一而足。此中藉他人之庇蔭享受幸福者。固不乏人。倘概括言之。則不爲多令所苦者。其在氣候無碍工作之時期。必曾有一番之勤勞。實理有當然也。故古人有春耕夏耘秋收冬藏之說。此耕耘收藏四字。其次序之規定。確無更易之餘地。蓋春夏必須耕耘。秋季乃有所收。秋季既有所收。冬期寒冷。始可藏息。定律若是、則世間當此冬令初至。而覺藏息爲佳者。即應請反躬自問。其在春夏與秋。究曾有若何之努力。

然吾人尚有必須注意者。所謂耕耘收藏之說。天下事無不與此同理。其命意即爲一切必須先行努力而後始可成功。並非可作『三時工作冬季即可毫不事々』觀。蓋今日之世界。進化日亟。競爭激烈。惟日孜々。且懼弗及安可有一日之或藏。而且冬令雖寒。科學昌明。防之有道。更不足以碍及勤勞。除郊露天工作之農工而外。冬藏二字。已在應行取消之列。就此點言之。吾人所有之光陰。已較古人大爲增加。若仍以爲冬爲歲餘。可不事事。不已徒覺可笑耶。

再以地理關係論之。曩日世人所視爲寒冷不易經營之所。今日多已成爲通都大邑。人類幅輳。並不覺寒冷之可畏。明示溫帶人類。已漸向寒熱兩帶進展。若干年後。南北冰洋。將亦爲人口衆多之繁華都市。固在意中。觀乎此則人類之活動。又必將不爲地帶嚴寒所拘束矣。

吾人生於今日。往昔爲冬令所限制之時間與空間。既已漸次擴大。如尚謂現代生存不易。豈非不能活動。辜負先達之發見耶。

大連商華足球隊

大連工華足球隊

青島之接收回記念碑 (胡子英寄)

大連製版所(製版)

（隨報奉贈）

鮑瑾如女士

留日神戶大英輪船公司協理鄰國英氏之夫人也、美丰儀、善交際、此爲夫人日裝之近影

明艷

上海閔翠英女士

女中丈夫之劉曼卿女士

於去年七月奉國府命赴西藏考察沿涂備嘗艱苦本年二月始抵拉薩向喇嘛及藏民宣揚黨義至六月一日始行離藏經由印度安返首都覆命

雪中通學

黃竹群女士

漢口名家漢陽鐵廠々長黃金瀟氏之女公子

小藝術家中之双璧

瀋陽晶々劇園賈鴻儀七歲（右）賈鴻禧九歲（左）姊妹之奇双會寫狀之神情

瀋陽名花

楚樂之蓮芬（十六歲）

這兒沒有你的份

劉叔揚

好餓呀！好餓！
這雪白的麵包、我從來不曾吃過！
看啊！這孩子、口液流出一寸多！
「爺吓、賞一塊吧、麵包哪！」
「去！小光棍、臉子髒得怕死人！」
「滾！小匪徒、這兒沒有你的份！」

好餓呀！好餓！
這般紅的柿子、我從來不曾吃過！
看啊！這孩子、嘴巴張開斗也似！
「爸吓、賞一個吧、大紅柿。」
「去！小光棍、臭味薰死人！」
「滾！小匪徒、這兒沒有你的份！」

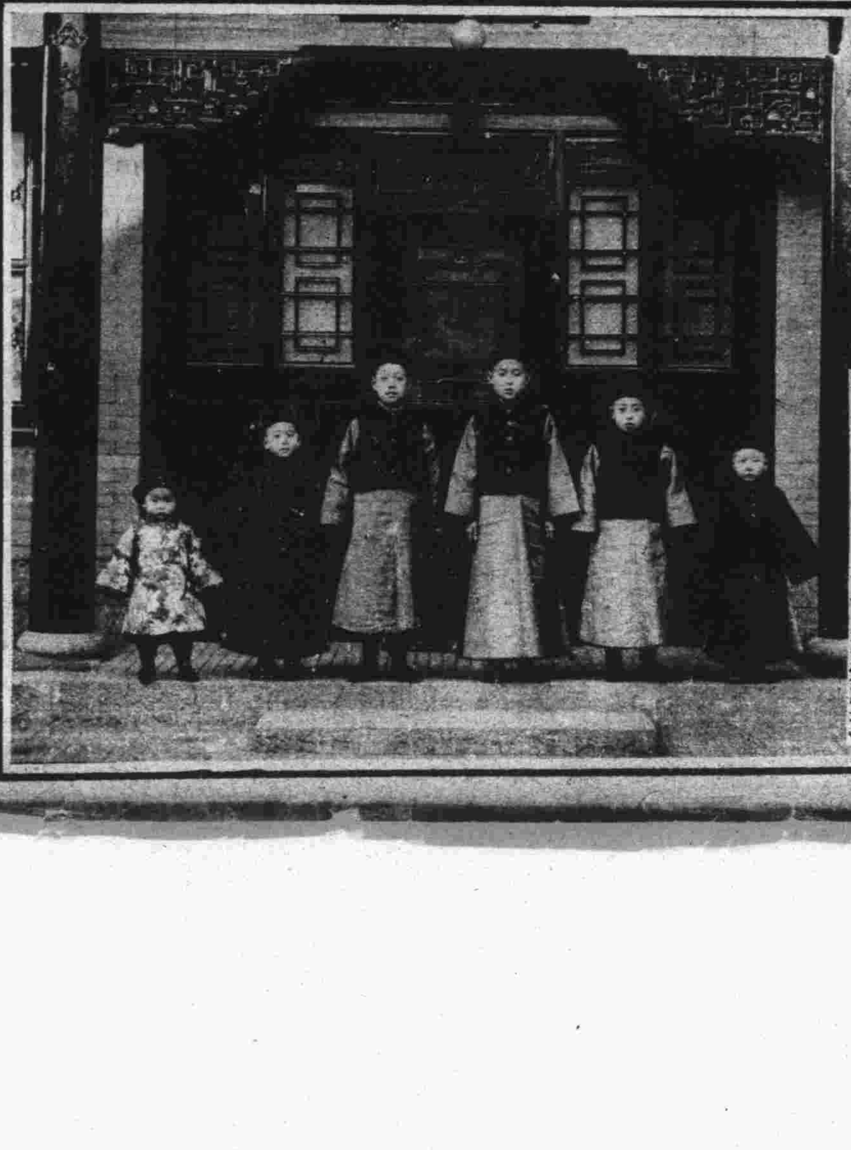

海城李玉麟氏之諸公子（根榮社攝）

程濤博女士

湘南革命先進程頌雲氏之女公子女、也士雅重國學每在寓中親基督教

可憐的一宵

溪山居士

灑灑的冷雨和淒風
攪著了窗兒。
窗外的落葉、一陣
陣辭別了他戀愛的
疎枝。
在這個光景時候。
哦，
悄悄地、靜靜地、
窗兒裡閃出一個人
影兒。
唉！
飄零底我！
有什麼意思？
唉！
顛狂的我！
還有什麼意思？
青年的壯志。
也消磨盡在那風雨
聲裡。
哈！哈!!
人生怎回事。
怎禁得環境的壓迫、
黃金時代。
努力！努力!!
休自誤在那茫茫的、
渺渺的、恨海變離、
回頭、
問一問影兒、
你知識不知識……